



APEI Sablé Solesmes

Siège Administratif
117, rue Saint Nicolas
72300 SABLE SUR SARTHE
Tel : 02 43 92 06 07
ass.direction.siege@apei-
sable-solesmes.com

IME L'Enfant Soleil

Route de Sablé
72300 SOLESMES
Tel : 02 43 95 10 19

SESSAD Le Pays d'Oz

Route de Sablé
72300 SOLESMES
Tel : 02 43 92 12 24

ESAT Les Chênes

5, rue de la Briqueterie
72300 SABLE SUR SARTHE
Tel : 02 43 95 78 99

SAAJ de Chantemesle

Route de Sablé
72300 SOLESMES
Tel : 02 43 92 00 12

Résidence Le Cèdre

117, rue Saint Nicolas
72300 SABLE /SURSARTHE
Tel : 02 43 92 19 27

SAVS

1, rue des Greluchons
72300 SABLE SUR SARTHE
Tel : 02 44 71 86 43

SOMMAIRE

L'Association et le Siège	P. 2
IME L'Enfant Soleil	P. 4
SESSAD Le Pays d'Oz	P. 6
ESAT Les Chênes	P. 8
SAAJ de Chantemesle	P. 10
SAVS	P. 12
La Résidence Le Cèdre	P. 14
Les infos à venir	P. 16

Mot de la présidente :

Bonjour à tous,

Nous voilà arrivés aux abords, non pas d'une étendue d'eau mais de l'été.

Cette pause bien méritée va permettre aux familles, à nos personnes accueillies, aux professionnels et aux administrateurs de se ressourcer.

Notre rentrée doit être sereine : nous serons, les uns les autres, remplis d'une énergie positive.

Communiquons, soyons force de construction tous ensemble.

Notre engagement est toujours aussi fort et l'accompagnement que nous offrons doit l'être tout autant.

Nous sommes une partie intégrante du mouvement UNAPEI, un réseau associatif militant.

Avec notre Président Luc Gateau et notre Secrétaire d'Etat Chargée des Personnes Handicapées, Sophie Cluzel, nous allons défendre notre cause, permettre aux personnes accueillies d'accéder à l'autonomie et de vivre leur citoyenneté.

Nous devons tous regarder dans la même direction, avec nos compétences variées mais soudées.

Toutefois, nous savons que rien n'est acquis, il va falloir se battre pour obtenir des places car malheureusement beaucoup de personnes restent sans solution.

Nous avons vu le témoignage de Mélanie qui nous donne envie d'avancer et de nous battre.

Merci aussi à vous tous, professionnels, parents, amis et bénévoles, nous savons que l'on peut compter sur vous pour agir en faveur de nos personnes handicapées.

« Les batailles de la vie ne sont pas gagnées par les plus forts, ni par les plus rapides, mais par ceux qui n'abandonnent jamais. »

Bien cordialement,

Votre présidente
Florence FOURMONT



Les Blablas de l'APEI
Petit Journal Trimestriel

APEi - l'Association et le Siège

Une journée à l'ESAT

Le 31 Mai dernier, en lien avec Madame Guibouret, j'ai passé une journée en "immersion" à l'ESAT : j'ai partagé une journée avec les travailleurs au sein de 3 ateliers :

- Aux "espaces verts" le matin avec M. Bruno Clep,
- A l'atelier "sous-traitance" en 1^{ère} partie d'après-midi avec M. Thierry Devanne,
- A l'atelier "prestations de services" en fin d'après-midi avec M. Patrice Gohier.

Cette journée, organisée par M. Yvan Thireau, Chef de Service, m'a permis de découvrir les savoir-faire et compétences des travailleurs de l'ESAT : respect des consignes de travail, minutie, précision (dans le désherbage précis, par exemple, ou dans les branchements de câbles.....), la connaissance du matériel (outils de jardinage, machine à compression en sous-traitance.....), l'esprit de création (réalisation d'un espace paysager chez Bel selon le projet de M. Bruno Clep....), le sens de l'organisation et le respect de l'environnement (ramassage des cartons chez Carrefour City....).

J'ai partagé le déjeuner avec les travailleurs, le moniteur et M. Yvan Thireau et j'ai pu apprécier l'ambiance qui règne au cours d'un tel moment où tout le monde échange, interpelle ; parfois le ton monte pour une raison inconnue mais les encadrants savent apaiser ces tensions passagères.



Cette journée a été un vrai plaisir pour moi : j'ai découvert les adultes sous un autre jour, dans un contexte de travail qui leur est familier, dont ils sont fiers et même s'ils auraient été heureux de me montrer pour que je puisse "faire" avec eux, le rythme de la journée ne me l'a pas permis tant il y a de choses à apprendre avant de pouvoir faire comme eux. Je souhaite pouvoir renouveler cette expérience mais peut-être par atelier pour avoir plus de temps et savourer davantage ces rencontres riches d'enseignements.

Je remercie encore vivement les équipes qui m'ont si bien accueillie et s'il est possible de vivre ces mêmes moments dans les autres services, ce sera un grand plaisir.

Monique BERTHE



APEI - L'Association et le Siège



Congrès UNAPEI Les 1^{er}, 2 et 3 Juin 2017

Le congrès de l'UNAPEI était cette année organisé en terre Lorraine, et plus précisément à Nancy.

Le jeudi 1^{er} Juin était consacré pour la matinée, à la visite de différents établissements. Plusieurs circuits étaient proposés. Notre choix s'est orienté sur l'IME Claude Monnet à Pont Mousson qui accueille 62 enfants de 3 à 20 ans. Cet établissement s'inscrit dans des dispositifs innovants en utilisant depuis près de 5 ans, des tablettes numériques pour accompagner les apprentissages cognitifs (communication, socialisation, discrimination, algorithmes, etc...). Des consoles de jeux pour la rééducation fonctionnelle, le « Khan Academy », plateforme d'enseignement pour les apprentissages cognitifs.

Notre visite s'est poursuivie par la visite d'une MAS à Vandoeuvre Les Nancy, qui accueille 48 résidents à temps plein et 9 résidents en accueil de jour.

Les personnes accueillies présentent un polyhandicap qui associe un handicap intellectuel à d'autres handicap, ce qui leur confèrent une grande vulnérabilité. Cet établissement a été construit à proximité d'un pôle sanitaire important (CHU de Nancy Brabois). Un dispositif innovant d'accompagnement médical est proposé au

travers de nouvelles technologies (télémédecine, robot de stimulation) via des conventions et des partenaires entre le CHU ou d'autres institutions. Notre visite s'est terminée par l'institut des sourds à Jarville-La-Malgrange, où à terme nous avons pu déjeuner.

Le vendredi 2 Juin, l'Assemblée Générale était le mot d'ordre de la journée. Après l'accueil de notre nouveau président, M. Luc Gateau, les différents intervenants des collectivités territoriales ont tour à tour effectué leur discours. Notre nouvelle Secrétaire d'Etat aux personnes handicapées, Mme Sophie Cluzel a elle aussi prononcé un discours politique qui nous l'espérons, engendrera de nouvelles places pour nos enfants qui restent sans solution pour la prochaine rentrée scolaire.

Le 3 Juin, dernier jour de ce congrès avait pour thème, « L'habitat, une clé pour la citoyenneté ».



Collège Reverdy

Toute l'année, nous avons travaillé sur un projet jardin avec comme but final de réaliser un parterre floral devant l'entrée du collège Reverdy. En classe, nous avons appris à lire un plan et construit chacun notre propre plan.



Nous avons aussi travaillé sur le nom des plantes en lecture et en écriture. Fin mai, avec l'aide d'une professeure de SVT du collège, nous avons commencé à réaliser notre parterre. Nous l'avons délimité avec des piquets et une ficelle.



Ensuite, nos camarades de l'IME et Christian sont venus préparer le terrain : passer le motoculteur et ajouter de la terre. Nous finirons, fin juin, par les plantations lors de nos dernières séances au collège...

Justine, Graziella, Lesly, Victorien, Martygan, Charlotte

Transfert

Du 12 au 16 Juin dernier les enfants de la SEES ont profité du soleil et de la plage, le temps d'une semaine.

Le centre de vacances "Les Amarres" à Saint Gilles Croix de vie les a accueillis.

Les pieds dans l'eau, à seulement 50 mètres de la plage!

Au programme de cette semaine riche en expériences ; marché de bord de mer, pêche à pied, char à voile et visite d'un Château d'eau à Notre-Dame des Monts. Un programme qui a beaucoup plu à l'ensemble des enfants qui étaient ravis de leur séjour. L'objectif était de transférer le quotidien dans un autre cadre que la maison et l'IME, ainsi que de découvrir le cycle de l'eau, et le monde marin.



L'APEI, remercie tout particulièrement les Communes d'habitation des jeunes pour leur participation financière car sans ce soutien ce transfert d'activités éducatives n'aurait pas pu se concrétiser.

Pot de départ de Mademoiselle Filliatre



Vendredi 28 Avril 2017, nous nous sommes réunis autour d'un pot pour dire "au revoir" à Esther Filliatre. Elle est accueillie au SAAJ.

Nous lui souhaitons une bonne continuation dans sa vie d'adulte!



M arché de printemps



Le samedi 29 Avril au matin a eu lieu à l'IME, le marché de printemps.

« On a vendu des plantes, des confitures, des objets, des cadres, des moulins à vent » « on a vendu des crêpes. Il y avait aussi des gâteaux, des crêpes marocaines, des saucissons. »

Ce jour-là, il faisait beau et un peu chaud « on courrait partout, il y avait du monde ». « C'est impressionnant parce qu'à un moment, tout le monde vient chercher ses commandes. »

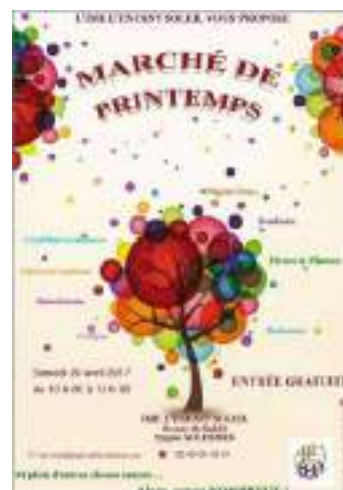

Allan « Pour moi c'était la première fois, j'étais un peu paniqué. Moi, j'allais chercher les commandes avec le numéro qu'on me donnait. C'était bien parce que j'ai vu ma tata et qu'elle a vu ce que je faisais ». Hugo « Moi j'emmenai les plantes des gens à leur voiture ». « Avant, j'avais aidé à préparer les tables et tout ça ».

R ecette de cuisine

Dans le cadre de l'activité repas éducatif qui a lieu sur la SIPFP tous les 15 jours, 5 jeunes préparent des repas individuels. L'objectif de cet atelier est que les jeunes gagnent en autonomie. Ils apprennent à se préparer un repas simple et équilibré, du quotidien en respectant un budget défini.

Ainsi, Hugo a préparé une blanquette aux asperges. « C'était pas trop dur la préparation mais c'était drôlement bon ».

BLANQUETTE AUX ASPERGES

Ingrédients :

- ◆ 1.2 kg de sauté de veau (« moi j'ai mis de l'escalope de dinde, c'est moins cher »)
- ◆ Eau ou bouillon 50cl
- ◆ Asperges vertes x 4 (« moi j'ai pris une boîte d'asperges »)
- ◆ Champignons de Paris 200 g
- ◆ Crème fraîche 33 cl
- ◆ Sel, poivre

Temps de préparation : 15 minutes.

Cuisson : 1 h 15 (« Du coup c'était moins avec la dinde à la place du veau »)

- 1/ Mettez la dinde et les champignons à cuire dans une cocotte avec de l'huile.
- 2/ Une fois la dinde et les champignons dorés, ajoutez le bouillon. Couvrir et laissez cuire 20 minutes.
- 3/ Enfin, ajoutez la crème fraîche, les asperges coupées en morceaux. Laissez mijoter 15 minutes.
- 4/ Salez, poivrez et dégustez !!



Petit atelier jardinage

Durant les vacances de printemps, trois jardinières en herbe (Lucie, Louane et Emma) ont investi un petit coin de la serre pour faire leur plantations avec Michèle Boucairi (Educatrice Spécialisée).



Etape 1 : D'abord on va découvrir la serre et les plantes qu'elle abrite et on choisit quelques fleurs.

Et ce n'est pas facile de choisir : « ouah! c'est beau » « y'en a plein! » s'exclame Lucie ; « j'aime la rouge » dit Emma, « doux, doux ! » dit Louane qui ne se lasse pas de toucher le géranium senteur.



Etape 2 : C'est ensuite le moment d'enfiler une blouse et de préparer le matériel.



On replie les jardinières de terreau et on y fait des trous. « Ca fait bizarre de toucher le terreau ». On met nos fleurs dans les trous et on tasse bien la terre autour. « c'est joli ! » « c'est doux » « ça sent quoi ? » Enfin on les arrose. « elles vont bien grandir ».



Etape 3 : On fabrique une étiquette en forme de fleur pour y écrire notre prénom et la planter dans notre pot.

Etape 4 : Quelques semaines plus tard, il ne fait plus froid dehors et nos plantations ont déjà bien grandi. Nous pouvons les installer sur les fenêtres. Il faut aussi penser à les arroser ! Aujourd'hui, c'est Louane qui s'en charge avec l'aide de Michèle Boucairi.



Les ateliers cuisine au SESSAD : paroles de jeunes cuisiniers...

Elise a commencé les ateliers cuisine il y a quelques années, d'abord seule avec son éducatrice et puis en groupe.

« J'aime bien faire de la cuisine, surtout les gâteaux ». Elle en fait à la maison. Et ce qu'elle aime aussi c'est quand on peut en rapporter un peu à maison pour faire goûter à la famille.

Elise pense en faire peut-être son métier quand elle sera grande : cette année, elle a d'ailleurs fait ses premiers stages en cuisine et en boulangerie qui lui ont beaucoup plu.



Mathéo a demandé à participer à l'atelier cuisine : « au début j'avais peur de mal faire » dit Mathéo.

« J'aime bien faire la cuisine, je sais faire les beignets. »

Mathéo a déjà prévu une recette pour la prochaine séance d'atelier cuisine, cela est secret !

Mathéo a aimé être avec Anton, Maëlle, Pauline. Il souhaite poursuivre cet atelier, car il peut aussi refaire chez lui ce qu'il a appris.

Pauline : « C'était bien de faire un cocktail. J'ai aimé faire la cuisine avec les autres : c'était pas si facile. Parfois, on n'était pas toujours d'accord.

On a dit à Madame Grimbert et Madame Boucari pour trouver des solutions. Avec Cohen, Elise et Maëlle, je me suis sentie bien.

J'ai refait le cocktail à la maison avec maman. On a réussi. C'était très bon. Je me suis rappelée comment on avait fait. Je vais m'en servir pour une fête de famille. J'aimerais refaire de la cuisine.»



Maëlle participe depuis plusieurs années à l'atelier cuisine. Ce qu'elle aime faire Maëlle, ce sont les gâteaux et particulièrement les Donuts. Maintenant, elle aimerait faire des cocktails. Maëlle souhaiterait y participer seule pour être tranquille car il lui est difficile d'être dans un groupe. C'est pour cela que son éducatrice et ses parents souhaitent qu'elle participe à cet atelier qui lui permet à partir d'une médiation qu'elle aime, de mettre au travail ces difficultés.



Maëlle dit aimer venir à cet atelier, elle aimerait continuer l'atelier cuisine, même si il y a d'autres enfants. Elle aime bien y être avec Pauline.

Anton qui participe depuis deux ans aux ateliers cuisine, raconte : « j'aime bien travailler à deux »

« l'activité cuisine, ça m'apprend à faire des choses que je ne sais pas » « j'aime malaxer la pâte et sentir les choses, parce que ça sent bon et on peut reconnaître ce que l'on sent, ça donne envie de manger ! »

« j'aimerais refaire le gâteau roulé à la maison »

« A la maison je fais des gâteaux aux chocolat ; j'essaie d'en inventer en changeant un ingrédient. Par exemple, je mets des noix au lieu des amandes! »



C'est Cohen qui le premier a lancé l'idée de préparer un repas.

« je me suis intéressé à la cuisine, dit-il, car ma maman aime cuisiner et je cuisine parfois avec elle ».

« J'aime bien manipuler les aliments, les toucher, préparer les plats, pour savoir comment ils sont faits et les découvrir autrement que seulement en les mangeant.

Ce qui me plaît aussi, c'est de pouvoir refaire les recettes à la maison, mais je ne trouve pas souvent le temps.»

Départ en retraite

M. André Paumard, arrivé en 2005 à l'ESAT et travaillant depuis 2006 en atelier sous-traitance est parti en retraite.

Le 28 Avril 2017 nous lui avons organisé un pot de départ.

André est reparti chargé de petits cadeaux offerts par l'ESAT et ses collègues de travail.

« Bonne retraite »



Élection CVS

Le mandat des représentants du CVS touchant à sa fin, de nouvelles élections ont eues lieu. Elles se sont déroulées le 30 Mai 2017 à l'ESAT.

Concernant le collège des travailleurs de l'ESAT, 8 candidats se sont présentés. Trois représentants ont été élus : M. Nicolas Fresneau, Mme Marion Drouillaux et M. Pierre Landais.



Il restera à procéder à l'élection du président de ce collège parmi les trois représentants.



Pour le collège du personnel de l'ESAT, M. Mars Lambert en sera le représentant.

M. Bruneau est reconduit dans sa fonction de représentant du collège des familles.

Mme Tialé est également reconduite en tant que représentante de l'Association.

Visite de « Visserie Service » à Parcé

L'atelier sous traitance travaille régulièrement pour la visserie de Parcé. Afin que les travailleurs puissent découvrir l'entreprise pour laquelle ils effectuent différents travaux, une visite de la visserie a été organisée. Les différents procédés de fabrication des vis nous ont été expliqués. Nous avons pu visiter l'atelier de préparation de commandes, de stockage et d'expédition.



« On a vu une grosse trieuse, un tapis roulant qui triait les vis et ça les mettait en sachets, on a vu les différentes machines à faire des vis. La visite est très bien on les remercie de la visite. C'est un client à nous : on fait des tris de vis, de la mise en sachets »

Stéphanie Olivier & Olivier Rabah

Découverte de l'ESAT par Mme Mathilde Lanceron, stagiaire A.E.S

« Dans le cadre de mon stage au foyer d'hébergement, j'ai souhaité visiter l'E.S.A.T. pour en découvrir le fonctionnement. Je souhaitais en effet appréhender le travail des éducateurs, les travaux proposés aux travailleurs : espaces verts, sous-traitance, restauration-ménage. Je n'imaginais pas que cela demandait autant de rigueur, vigilance et de précision. Cela m'a permis de pouvoir échanger avec les adultes sur leur journée.

Je remercie toute l'équipe ainsi que les adultes. »

Mme Mathilde Lanceron



Point « Infos Travaux »

À la suite des travaux d'agrandissement / réaménagement, quelques travaux de peinture étaient à réaliser.



Franck Lépine, peintre de métier, a délaissé quelques jours son équipe espaces verts pour s'atteler à cette tâche.



« Réfection de la peinture des vestiaires hommes & femmes des équipes espaces-verts. »



L'extension prévue pour les espaces verts a pu être investie.

Le marquage au sol du parking se situant à la suite du nouvel hangar a été effectué, le stationnement s'y fait désormais pour les véhicules du personnel de l'ESAT.

L'auvent dédié au stationnement des voiturettes sera bientôt fonctionnel ainsi que l'aire de lavage.



Le bardage de l'ancien atelier espaces verts a été posé, celui-ci est désormais hors d'eau.



Et les travaux d'aménagement du nouvel espace « bureaux, vestiaires et salle de pause », commencent à prendre forme.



Les travaux du côté du bâtiment restauration-ménage ont débutés. En amont, l'équipe restauration ménage s'est organisée pour déménager et libérer les lieux. Chacun a dû s'adapter puisque, le temps des travaux, la restauration pour les travailleurs de l'ESAT se fait au foyer d'hébergement.



L e SAAJ s'ouvre sur l'extérieur



En plus du partenariat avec les autres établissements de l'Association, le SAAJ veut se faire connaître et accueille régulièrement des structures et des adultes pour une visite et un échange. Ainsi nous avons reçu dans nos locaux l'IME de l'Hardangère à Allonnes et bientôt nous recevrons des structures de l'ADAPEI 53.

Et puis le Service d'Accueil et d'Activité de Jour accueille des adultes stagiaires venant découvrir le monde adulte et conforter ou non une orientation. Dernièrement 2 jeunes de l'IME Val de Loir à BAZOUGES sont venus passer 3 semaines au SAAJ et prochainement un autre jeune réalisera un stage.



A la découverte de Malicorne

Les beaux jours étant arrivés, nous en profitons pour sortir et prendre nos repas dehors. Ce fut le cas à Malicorne.



Nous avons fait une visite du village et avons été admirer une exposition à l'espace faïence. Moment important pour les personnes du SAAJ qui aiment se retrouver ensemble et partager ces moments.

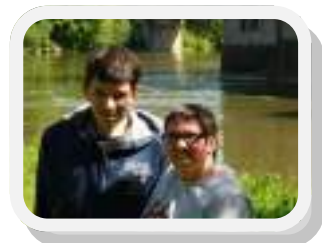
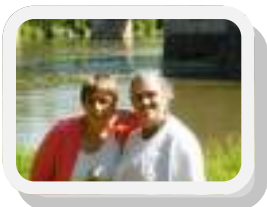

O rIENTATION

Début Juin, un groupe d'adulte à profité des Bois de la Jeunerie de BRISSARTHE. Equipé d'un plan, ils sont partis à la recherche d'objet suivant les chemins pédestres.



Ainsi Benjamin, Lysbeth, Sylvain et Camille ont arpentés la Forêt...

Festival ACTES

Mardi 13 Juin, dans le cadre du festival ACTES à Allonnes, certains adultes ont été à la représentation de 4 spectacles. Des IME, des SAESAT notamment nous ont montré leur travail.

Nous avons également pris le déjeuner sur place, cuisine réalisé par l'IME de Vaurouzé.

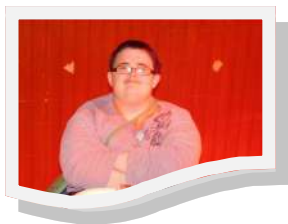

Les anniversaires

Comme à notre habitude, nous avons fêté quelques anniversaires ce trimestre...



La ferme « L'envol »



Mercredi 20 Juin, le groupe du SAAJ en entier est allé visiter la ferme L'envol.

La ferme pédagogique L'envol est une plateforme d'accueil, d'accompagnement et d'orientation pour jeunes adultes, en situation de handicap

Nous avons fait la connaissance de tout les animaux et avons été nourrir les chevaux et les chèvres.

Les adultes de la ferme nous ont préparés le repas. Au menu : BARBECUE et oui c'est de saison...



Balade au ZOO de BEAUVAL

Le jeudi 27 Avril 2017, les usagers du SAVS ont souhaité se rendre au Zoo de Beauval. Le ZOO se présente comme l'un des plus beaux d'Europe, et surtout le seul de France à avoir des pandas et des koalas. Le parc est grand et très bien aménagé. Le temps était de la partie, ce qui a permis d'observer nombres d'espaces d'animaux y compris des poissons. Les usagers ont apprécié particulièrement le spectacle grandiose des oiseaux.



Le SAVS n'organise que peu de sortie « clé en main » à l'année. Le service a plutôt vocation à aider les usagers à organiser ces moments de détente pour eux-mêmes.



C'est les Vacances !!!

Pour tous les vacances d'été arrivent, les usagers du SAVS décident s'ils souhaitent partir en vacances pour se détendre et découvrir de nouveaux horizons, ou s'ils souhaitent rester sur Sablé. Chacun fait comme il l'entend. Certains préfèrent profiter de leur famille ou de leurs amis, et s'organiser des petits moments au jour le jour sur la région Sabolienne. D'autres partent en séjour organisé. Ce sont des séjours clés en main, organisés par des structures spécialisées dans l'accueil de personnes en situation de handicap. Toutes les destinations sont possibles, la campagne, la montagne, la mer, mais aussi l'Espagne, le Maroc ou même les États-Unis et le Mexique par exemple.

D'autres usagers du SAVS partent en vacances de façon parfaitement autonome. Les éducateurs les aident à organiser ces moments de détente. Ce sont en général des sorties à la mer, non loin de Sablé-sur-Sarthe, où il est facile de s'y rendre en train le plus souvent.

En plus de cela, le SAVS organise deux sorties pour la fin Août lorsque les usagers sont rentrés de voyage, cette année ils ont souhaité aller à la petite Couère de Oiseaux (49), et à la mer.

Ces moments de détente sont très importants, et permettent de reprendre le mois de Septembre dans des conditions optimums. Les vacances s'organisent, cela se prépare, pour profiter au maximum de son été et pour ne s'être à aucun moment ennuyer.



Cette année Ghislaine et Jérôme partent dans le Jura, déguster du fromage.

Madeleine et Roger eux ont souhaité découvrir le golfe du Morbihan. Ils apprécient beaucoup la mer.

Michel et Claudine partent du côté de Cahors, et vont y découvrir les nombreuses spécialités culinaires.

Sylvère a choisi la côte de granit rose du côté de Perros-Guirec, il est déjà allé de nombreuses fois en Bretagne mais ne connaît pas la côte du Nord.

Denise a choisi l'Italie, le soleil la mer, les plages, que du bonheur.

Voici un petit exemple de personnes qui vont nous ramener des belles photos que nous allons envier.

Nous leur souhaitons à tous de très bonnes vacances. On attend les cartes postales!!

Résidence Le Cèdre

Café Débat

Dans le cadre de la commission vieillissement, des actions ont été menées afin d'aider et d'accompagner les adultes de plus de 50 ans à une réflexion autour de l'arrêt de son activité professionnelle.

Cinq adultes concernés ont pu participer en Janvier 2017 à un café débat. Des témoignages avec d'anciens résidents partis à la retraite, des visites d'établissements et des entretiens avec les professionnels ont pu être proposés afin de se préparer à cette étape de vie. Une enquête de satisfaction est en cours afin de recueillir l'avis des résidents sur les actions menées.



Sortie à l'AFDA de La Flèche



Le mardi 9 Mai, dans le cadre du projet bénévolat, nous sommes allés visiter l'AFDA de La Flèche. Nous avons pu y rencontrer les personnes y travaillant ainsi que les animaux que nous allons pouvoir aider. Nous avons pu faire plus particulièrement la connaissance de Falco, mâle croisé griffon de trois ans. Une seconde visite est prévue à la rentrée prochaine pour commencer à s'occuper de ces animaux. Nous apprendrons à les nourrir, les promener, les soigner. Nous sommes 7 bénévoles, mais pour une bonne organisation, nous interviendrons en 2 groupes. Nous vous tiendrons informés

Julien Dolbois
Sophie Simon
Stéphanie Olivier
Florence Delaune
Lydie Bozec
Jean Luc Million
Cécilia Mineiro



Ce projet est encadré
par
Eva et Yann

Résidence Le Cèdre

Le dimanche 11 Juin, la résidence Le Cèdre a pu être représentée par son équipe lors du raid raide de Brûlon. Ils ont pu, à tour de rôle, participer aux épreuves de vélo sur une distance de 17.5 kilomètres, épreuves de canoë, de tir à l'arc ainsi qu'à l'épreuve de course d'obstacles sur une distance de 4.5 kilomètres. Cohésion et esprit sportif étaient à l'honneur, les adultes n'ayant pas participé aux épreuves ont été des supporters très investis.



Soirée de l'été

Quelle chance tout était au rendez vous pour notre soirée de l'été. En commençant par le soleil qui était parmi nous, puis familles et amis réunis en nombre auprès des résidents et de l'équipe des professionnels.

Cette soirée s'est déroulée par un repas confectionné par le restaurant Le Saint Philibert de Fontenay que l'on remercie, et servi par l'équipe professionnelle, des jeux style loterie sont venus continuer cette soirée... avec des fous rires puisque de gros lots étaient annoncés.... mais surprise lors de la remise du lave vaisselle, on repartait avec du produit et une éponge..... Cette soirée a continué avec différents airs de musique ou chacun a pu dévoiler ses talents de danseur.

Merci à tout le monde pour ce moment partagé.



Cet été à Sablé et aux alentours

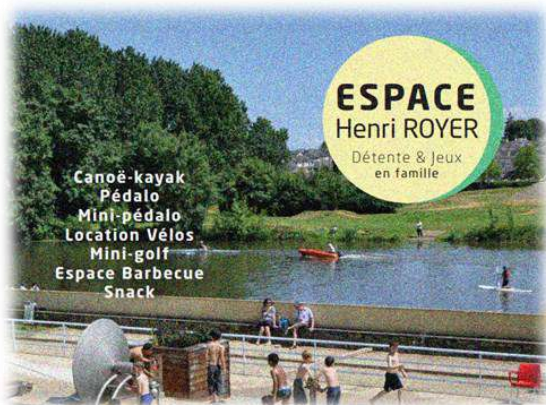

Canoe-kayak
Pédalo
Mini-pédalo
Location Vélos
Mini-golf
Espace Barbecue
Snack

ESPACE
Henri ROYER

Détente & Jeux
en famille

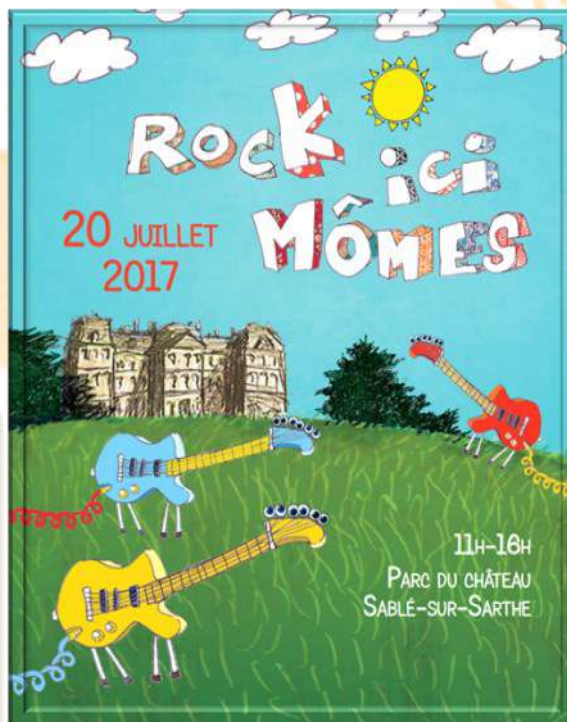

Les Dates à retenir



1er Juillet : Fête de l'IME

17 Juillet : Vacances pour l'IME et le SESSAD

4 Juillet : Fête du SAAJ

31 Juillet au 11 Août : Vacances pour tous les établissements de l'APEI

7 Juillet : Assemblée Générale

12 Août : Réouverture de la Résidence Le Cèdre et du SAVS

13 Juillet : Fête de l'ESAT et feu d'artifice à Sablé

28 Août : Réouverture de l'IME, du SESSAD, de l'ESAT, du SAAJ et du siège

Juliet 2017

lu	m	m	je	ve	sa	di
					1	2
3	4	5	6	7	8	9
10	11	12	13	14	15	16
17	18	19	20	21	22	23
24	25	26	27	28	29	30
31						

Août 2017

lu	m	m	je	ve	sa	di
	1	2	3	4	5	6
7	8	9	10	11	12	13
14	15	16	17	18	19	20
21	22	23	24	25	26	27
28	29	30	31			

Septembre 2017

lu	m	m	je	ve	sa	di
				1	2	3
4	5	6	7	8	9	10
11	12	13	14	15	16	17
18	19	20	21	22	23	24
25	26	27	28	29	30	

Vous retrouverez « Le journal de l'APEI » chaque trimestre.
Il est réalisé par les personnes accompagnées, les administrateurs et les professionnels de l'association.
Et restez informer des actualités de l'APEI en visitant notre site : www.apei-sable-solesmes.com.